

El futuro está en la gestión forestal

La búsqueda de una estrategia de futuro para el municipio es una de las máximas prioridades del actual equipo de gobierno. Por ello, en los últimos meses el consistorio ha iniciado el análisis de distintas opciones y líneas, prestando especial atención al sector forestal y las posibilidades de desarrollo que éste tiene en nuestro municipio, teniendo en cuenta que es un recurso muy abundante, aunque algo olvidado y poco ordenado.

Sin embargo, el potencial que estos recursos forestales podrían tener con una gestión adecuada y las ventajas que podrían suponer para nuestro municipio son muchas y eso es lo que está estudiando el ayuntamiento, con la colaboración del Área de I+D del Centro de Servicios Forestales de Castilla y León. El alcalde, Luis Terrén, explica que "tenemos claro que nuestros bosques tienen mucho que decir de cara al futuro, sobre todo si apostamos por una gestión integral de esos recursos". Una manera de actuar que ya se está

realizando en Burgos y Soria, a donde acudió el alcalde el pasado otoño para conocer de primera mano la viabilidad de ese sistema y las posibilidades de trasladarlo a nuestros montes.

"La apuesta del ayuntamiento es buscar un desarrollo forestal integral, haciendo un aprovechamiento sostenible del monte, que es una necesidad imperiosa que tenemos", apunta el munícipe. De esta manera, los recursos que se obtengan a través de la limpieza ordenada de nuestros bosques podrían reaprovecharse para crear una planta de Biomasa, una serrería de última generación y varias actividades relacionadas con la explotación forestal. "Todo unido generaría un polígono forestal único en Aragón", apunta el edil.

"La frase '*la madera ya no vale nada*' es antigua y negativa, lo que hay que hacer es dar más valor a la madera en una primera transformación hasta que sea ren-



table. ¿Si hay territorios que viven del aprovechamiento forestal, por qué no nosotros?"

El proyecto reaprovecha recursos propios que de otra manera no tendrían utilidad, se puede desarrollar por fases y crear sinergias con otros recursos de la localidad. El consistorio ya está trabajando para que sea una realidad y espera que a lo largo de 2011 pueda realizarse alguna acción. Además, la idea de Villanúa es que sea un proyecto de todo el valle del Aragón, aprovechando los montes de Canfranc, Castiello y Borau, creando un nuevo motor para la economía del valle.

La renovación de redes concluye y se amplía

La renovación de las redes de abastecimiento de agua y saneamiento, e instalación de gas, que se está llevando a cabo está a punto de concluir y lo va a hacer en el plazo establecido. Cabe recordar que el presupuesto de la obra era de 259.325 euros y que la licitación y ejecución ha corrido a cargo de la Diputación Provincial de Huesca, que ha asumido al 100% la inversión.

La actuación se ha centrado en las partes más significativas del Casco Antiguo, pero no en su totalidad. Por ello, y con el objetivo de poder sustituir toda la red de uralita del Casco, el ayuntamiento está negociando con la Diputación, Repsol y la empresa encargada de



las obras, para ampliar la actuación y poder abarcar la totalidad de la zona histórica, eliminando las problemáticas y anticuadas cañerías de uralita que generan numerosos reventones y roturas.

Despedida a un empresario y concejal ejemplar

El ayuntamiento quiere recordar a Domingo Arruebo, vecino, empresario y concejal de Villanúa que nos dejaba en noviembre. Fue un ejemplo de entrega y generosidad, aspectos que mostró incansablemente al frente de uno de los establecimientos emblemáticos de nuestra localidad, el Bar-Restaurante "La Estrella", que regentó con su familia hasta hace pocos años.

Domingo también mostró la preocupación que sentía por su pueblo desde el ayuntamiento, donde fue concejal durante años, buscando lo mejor para sus vecinos. Su generosa manera de entender la vida se queda con nosotros y los suyos, Mari, Teresa, Inmaculada, Roberto, Guillermo y Carlos, y Álvaro, Aarón y Alex, con quienes disfrutó de la vida, especialmente, en estos últimos años.

Saneamiento de las masas arboladas

La ordenación y el saneamiento de las masas arboladas es vital para evitar el riesgo de incendios, especialmente en las zonas cercanas a los núcleos urbanos. Por ello, en los últimos meses se han realizado dos actuaciones de este tipo que, además de incrementar la seguridad, han servido para poner en valor dos importantes bosques de nuestra localidad.

Con la colaboración del Taller de Empleo "Vía Tolosana" de la Comarca de La Jacetania, se ha realizado la limpieza del antiguo vivero de los Salesianos. La actuación era un anhelo del consistorio, tal y como se recogía en el segundo número de este boletín, para crear en esta zona un gran parque natural. De momento, se ha acometido la primera fase del proyecto, para lo que se han requerido dos grupos de trabajo distintos.



A través del taller de jardinería se ha acometido la deforestación, limpieza y adecuación interior del antiguo vivero. Se han eliminado los ejemplares sobrantes, los enfermos y los muertos, eliminando

una gran cantidad de maleza y el riesgo que ésta entraña. Por otro lado, el taller de albañilería ha reconstruido el muro periférico, con lo que los límites del bosque quedan perfectamente definidos, lo que facilitará a muchos el descubrir esta impresionante área boscosa. En total, han intervenido 10 trabajadores, entre alumnos y operarios municipales.

La otra zona arbolada en la que se ha actuado ha sido en la urbanización Santiago. Igual que en el vivero, hacía años que no se efectuaba una limpieza en los pinares de esta zona urbana, que además está anexa a los bosques de los

montes colindantes, lo que incrementa su peligrosidad. A pesar de su extensión, las tareas, desarrolladas por la Brigada Forestal de la Comarca, se han acometido en una semana de intensos trabajos.

El ayuntamiento apoya las iniciativas empresariales

La Asociación de Empresarios de La Jacetania (AEJ) puso en marcha este otoño una muy interesante iniciativa empresarial, la tarjeta E-japi. Se trata de una tarjeta de fidelización que, con la colaboración de la Caja Rural de Aragón, Cajalón, busca fidelizar las compras en los establecimientos y servicios de la comarca de La Jacetania, recompensando al titular de la tarjeta que haga efectivos sus pagos a través de ella con regalos y puntos intercambiables.

Es decir, es como una tarjeta "Travel", gratuita para el usuario y que se puede domiciliar en la cuenta bancaria que cada uno desee, a la que el ayuntamiento de Villanúa no dudó en sumarse como uno de los primeros apoyos. "Todo lo que sea impulsar a nuestro tejido empresarial nos parece vital y qué menos que sumarnos a una propuesta que beneficia a nuestros vecinos y visitantes y a nuestros establecimientos y servicios", apuntaba el alcalde, Luis Terrén, el día de la presentación.



La adhesión del ayuntamiento a E-japi supone que se pueden pagar las entradas al Ecoparque de Aventura Pirineos y al Centro de Interpretación Subterránea y las cuevas de Las Güixas con esta tarjeta, logrando unos puntos que, posteriormente, podrán ser canjeables por regalos, como descuentos, compras en los establecimientos asociados, sorteos o entradas gratuitas a los espacios y servicios adheridos. De este modo, la tarjeta E-japi también facilita que se conozcan esos servicios y establecimientos adheridos, como son los de Villanúa.

El parque móvil municipal se refuerza



El parque móvil de la localidad se ha visto reforzado este invierno. A través de una subvención concedida por el Gobierno de Aragón, el ayuntamiento adquirió un nuevo vehículo de vialidad invernal, muy necesario dadas las carencias en este tipo de equipamiento. Se trata de un vehículo todo-terreno, equipado con cuña, salero y sirena. La alcaldía recuerda que hasta la fecha, "la limpieza de nieve se hacía con un tractor que no podía entrar por algunas calles del Casco Antiguo debido a la estrechez que tienen". Con el nuevo vehículo el problema está resuelto y, como apuntan desde el consistorio, "servirá también para poder realizar otras tareas municipales que requieran de un transporte".

El público respalda las actividades de invierno

Los vecinos y visitantes de Villanúa han respaldado, una vez más, las actividades que durante este invierno ha organizado el ayuntamiento. En ese sentido, cabe destacar el rotundo éxito que logró una propuesta nueva, la Feria de material de esquí y de montaña de segunda mano, Second Hand.

La iniciativa se desarrolló el último fin de semana de noviembre en el polideportivo de la localidad, poniendo a disposición de visitantes tanto "gangas" de las tiendas deportivas del valle, como material de segunda mano que aportaron los particulares para su venta. La fórmula atrajo a más de 2.500 personas y se gestionaron más de 300 compras en el mercadillo de particulares, que se sumaron al satisfactorio volumen de ventas de las tiendas.

Al margen de lo económico, cabe destacar el importante papel que el polideportivo tiene en este tipo de eventos. La

recién instalada calefacción, las actuaciones de Dj's y el servicio de bar ayudaron a convertir la instalación en el sitio preferido de los vecinos y visitantes del Valle del Aragón durante ese fin de semana. Con todos estos elementos en la mano, el consistorio ya está pensando en la segunda edición.



También fue exitosa toda la programación de Navidad, con más de 17 actividades. Cabe destacar la recuperación de la Fiesta de San Esteban, las 3.500 personas que acudieron al parque infantil, las más de 1.000 personas que conocieron las cuevas y el CIN Subterránea o los más de 500 corredores de la San Silvestre, siendo

la más concurrida de Huesca y entre las cinco primeras de Aragón. Un gran éxito que, "anima a este ayuntamiento a seguir trabajando en esta línea y por mejorar todas las actividades, ya que la gran afluencia de público hace que sea necesario buscar nuevos espacios y ofertas, para seguir ofreciendo calidad".

El cambio climático preocupa

Los efectos que el cambio climático puede acarrear es una preocupación general de nuestra sociedad y también de nuestro ayuntamiento. Por ello, el consistorio no ha querido perder la oportunidad de aclarar algunos conceptos sobre el cambio climático, acercándonos sus consecuencias, los instrumentos globales que hay para luchar contra esos efectos y los que están en nuestra propia mano.

Todo ello es lo que ha quedado recogido en un folleto informativo que, a través de Sargantana y con una subvención de la Diputación Provincial de Huesca, ha editado el consistorio, con el título "Nos preocupa el cambio climático".

Pero para que los conceptos no se queden únicamente sobre el papel, se organizó un curso práctico de una semana de dura-

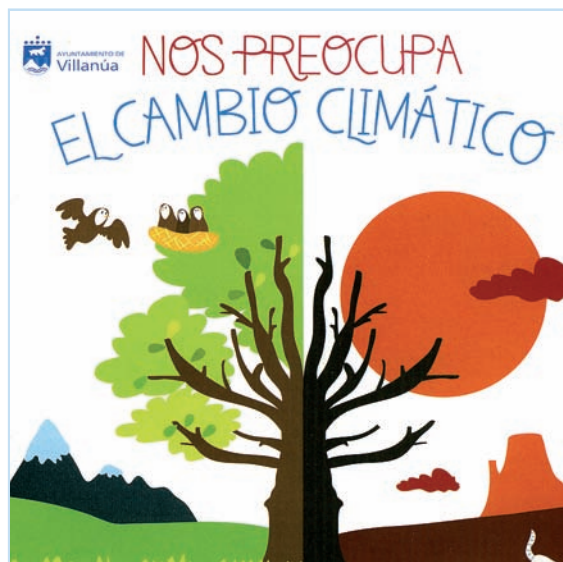

ción. Impartido también por Sarganta, el cursillo fue una interesante herramienta para atraer a una veintena de personas que actualizaron y renovaron sus conocimientos sobre el cambio climático, sus efectos y los modos de luchar contra ellos.

Se buscan emprendedores en el tiempo libre

Ese fue el lema del curso de formación que se realizó del 10 al 12 de diciembre, en el Albergue de Villanúa. Con la colaboración del Instituto Aragonés de la Juventud y el Injuve, Sargantana ofreció este curso dirigido a directores y monitores de tiempo libre. Las cerca de 40 personas que acudieron –ese era el límite de plazas– se mostraron muy satisfechas con el temario recibido y los instructores agradecieron el interés y la atención que mostraron los asistentes.

En total, el curso ofreció tres módulos formativos correlacionados, para mostrar algunos de los caminos existentes para crear negocios en el sector del tiempo libre, para saber cómo aplicar las nuevas tecnologías a la gestión de instalaciones de Tiempo Libre o, entre otros, para conocer como difundir y comercializar este tipo de actividades.

Cuatro años de cambios y actividad

Esta última legislatura ha traído numerosos cambios a nuestra localidad. En cuatro años, Villanúa ha potenciado su carácter turístico, se ha convertido en uno de los municipios más activos de La Jacetania y se ha colocado como uno de los destinos líder en el turismo familiar y de montaña. Y todo ello, sin olvidar a quienes viven diariamente en la localidad. Repasamos con el alcalde estos cuatro intensos años de constante actividad y cambios en nuestro municipio.

“El ayuntamiento en estos cuatro años ha impulsado considerablemente el sector turístico, creando nuevas infraestructuras: el Ecoparque de Aventura, el Centro de Interpretación de las cuevas y los Caminos de Collarada. Pero también se ha hecho un gran esfuerzo por mejorar otras instalaciones municipales, que aumentan la calidad de vida de los vecinos y repercuten en el turismo, especialmente en el deportivo”, señala Luis Terrén.

Mejoras como las acometidas en las piscinas y en el campo de fútbol, la reforma integral de los vestuarios o la instalación de la calefacción en el polideportivo. Todo ello unido a un incremento del 200% de la actividad municipal, con la organización de jornadas, ferias o encuentros, y la difusión de todo esto a través de la Oficina de Turismo que ha creado el ayuntamiento, han llevado a Villanúa a, “ser el principal generador de actividad de la comarca”.

De los 200.000 usos que los centros turísticos de pago de La Jacetania han tenido en 2010, más de 35.000 han correspondido a las instalaciones de Villanúa. “Con

una inversión de 400.000 euros hemos logrado las mismas visitas que la Ciudadela, hemos superado al Museo Diocesano y somos los terceros detrás de San Juan de la Peña y la Pista de Hielo de Jaca, cuando estas instalaciones han tenido unas inversiones millonarias”, destaca el edil. Esto demuestra que “todas las inversiones turísticas que hemos hecho son sostenibles por sí solas y repercuten en el municipio, ya que se han creado 10 puestos de trabajo nuevos en la localidad”.

Por ello, el municipio tiene claro que en el futuro, “hay que seguir apostando por el desarrollo turístico, pero con calidad y de forma ordenada”. El estudio de zonas de ocio que se está elaborando persigue eso. “Queremos crear junto al parque de aventura una gran zona de ocio, con distintas actividades: un camping municipal y un lago artificial para la pesca y actividades recreativas, un laberinto natural, además de otras iniciativas relacionadas con la naturaleza”. Pero, el alcalde es consciente de que “una vez posicionados como destino turístico, ahora necesitamos otro motor de desarrollo para abordar el futuro a medio y largo plazo y ahí se enmarca el proyecto de polígono forestal”.

Pero al margen de estas grandes líneas, y como apunta el municipio, “se han realizado otros trabajos, sin tanto protagonismo, pero que sí son importantes para



mejorar la vida diaria de Villanúa”. Las renovaciones de los sistemas de iluminación y alumbrado y el de las redes de agua, la instalación del gas, las mejoras en aceras y accesos, la creación de nuevas áreas de dispersión y ocio, recuperación de patrimonio... Una política en beneficio de los vecinos que tendrá su punto álgido con la apertura del nuevo Centro Médico. “Es un servicio que requería un cambio total”, reconoce al alcalde.

Ahora, para seguir esa línea el ayuntamiento se ha fijado dos objetivos más: “Mejorar la atención hacia la Tercera Edad y potenciar las instalaciones culturales”. Aunque viendo el volumen de instalaciones turísticas que tiene la localidad, el consistorio trabaja en un nuevo proyecto para dinamizar el funcionamiento propio de las actividades que generan y reducir los gastos de gestión que le suponen a las arcas municipales: “Crear un empresa municipal que gestione conjuntamente todos estos recursos”.

Actividad en Villanúa

Promoción de la vivienda: En los últimos días se han entregado las 10 viviendas de protección oficial que se han construido en el Arrabal, correspondientes a la Cooperativa “Collarada”. Con ellas, en los últimos 4 años se han creado en Villanúa 16 viviendas de protección oficial.

Nueva empresa: Desde este invierno hay una nueva empresa en nuestra localidad, Plantillas Sempe. Se trata de una pequeña industria que fabrica, de manera artesana y manual, plantillas ortopédicas para actividades deportivas y problemas de salud.

Fondos para la biblioteca: Los fondos para la futura biblioteca siguen creciendo. En otoño, la Comarca entregó al ayuntamiento nuevos volúmenes, donados por el Gobierno de Aragón. Los nuevos fondos se unirán a los 5.000 ejemplares de Peñafiel.

Innovación social: Villanúa ha sido el escenario de las Jornadas de Innovación Social que han organizado el Banco del Tiempo de La Jacetania y Esparbel Inicativas, y que abordarían aspectos como la banca ética, la economía alternativa o la alimentación ecológica.

Este es un **boletín informativo** del **Ayuntamiento de Villanúa** para dar a conocer a los vecinos las actuaciones y proyectos que se van realizando en la localidad, al mismo tiempo que se les hace partícipes de la gestión municipal y sus resultados.

EDITA:

Ayuntamiento de Villanúa
C/ Escuelas s/n · Tel. 974 378 004
www.villanua.net
info@villanua.net

REDACCIÓN: PIRINEUM